

PLANO DE CONTINGÊNCIA

Plano elaborado por:



COORDENADORIA MUNICIPAL
DE PROTEÇÃO E DEFESA CIVIL
ALTO CAPARAÓ
2025

Alto Caparaó é um município brasileiro do estado de Minas Gerais. Sua população segundo o Censo realizado pelo IBGE em 2022 é de 5.795 pessoas . Ocupa uma área de 103,690km², situando-se a 997 metros de altitude.

Alto Caparaó apresenta um clima tropical de altitude. Com pluviosidade significativa ao longo do ano. A temperatura média é de 19 °C. No mês de fevereiro, o mês mais quente do ano, a temperatura média é de 22 °C. A temperatura média em julho, é de 15.5°C. A estimativa de pluviosidade anual é de 1000 mm. O mês mais seco é julho e possui média de 23 mm de precipitação. O mês de maior precipitação é dezembro, com uma média de 282 mm (INMET, 2021).

Na medida em que se expande o processo de urbanização, aumenta também a preocupação com os impactos dos desastres naturais e antrópicos sobre a sociedade, os quais podem causar consideráveis danos e prejuízos ao município, como: elevados números de mortos e feridos, altos índices de desabrigados, prejuízos econômicos, impactos sociais, interrupção dos serviços essenciais, etc.

1ª PARTE

CONHECIMENTOS GERAIS

Nome do Município: ALTO CAPARAÓ

Número de habitantes: 5.795

Mesorregião:				
<input type="checkbox"/> Campo das Vertentes	<input type="checkbox"/> Central	<input type="checkbox"/> Jequitinhonha	<input type="checkbox"/> Região Metropolitana	<input type="checkbox"/> Noroeste
<input type="checkbox"/> Norte	<input type="checkbox"/> Oeste	<input type="checkbox"/> Sul	<input type="checkbox"/> Sudoeste	<input type="checkbox"/> Alto Parnaíba
<input type="checkbox"/> Vale do aço	<input type="checkbox"/> Vale do Rio Doce	<input type="checkbox"/> Mucuri	<input type="checkbox"/> Triângulo	<input checked="" type="checkbox"/> Mata de Minas

Vias de acesso ao Município:

Nome dos municípios próximos	Acesso
Alto Jequitiba	Rod. Reverendo Cicero Ciqueira
Caparaó	Estrada Vicinal Boa Vista
Pequia	Estrada Vicinal José Pedro
Manhumirim	Estrada Vicinal José Pedro
Alto Jequitiba	Estrada Vicinal José Pedro

Bairros, regiões, distritos e comunidades (população por área de risco)

Nome do bairro	População estimada
Independência	80
Cornenélis Emerich	40
Córrego Bragança	15
Água Verde	62

Características marcantes do relevo no município

(pode ser marcado mais de um item):

Planícies fluviais Plano Encostas Serrano Outros: _____

Problemas relacionados ao relevo no município

Características marcantes do clima no município

(pode ser marcado mais de um item):

Tropical úmido Semiárido Tropical de altitude Outros: _____

Problemas relacionados ao clima no município

(pode ser marcado mais de um item):

Chuvas concentradas Seca Geada Chuva de granizo Chuvas torrenciais
 Frentes frias Tempestade com raios Outros: _____

Problemas relacionados com a expansão, ocupação e acesso do município:

(pode ser marcado mais de um item):

Ocupação em áreas de risco de inundação Ocupação em áreas de risco de encosta
 Saneamento precário em alguns localidades Existência de comunidades isoladas com dificuldade de acesso
 Dificuldades com coleta de lixo Dificuldades com destinação e tratamento de lixo
 Dificuldades na destinação e no tratamento de esgoto Outros: _____

Rede Hidrográfica (principais rios, córregos próximos ao município)

Existem rios ou córregos próximos ao município: () Não (X) Sim Se sim, preencha o quadro abaixo:

Nome do rio ou córrego	Origem	Destino	Pontos de influência sobre o rio (Barragem de água, usina hidrelétrica)
Rio Caparaó	Alto Caparaó	Caparaó	-
Córrego Três Barras	Alto Caparaó	Alto Caparaó	-
Córrego Lousadas	Alto Caparaó	Alto Caparaó	-

PIB e principais atividades econômicas desenvolvidas

Valor do PIB (R\$): R\$ 16.354,23

Indicação das principais atividades econômicas ou principais fontes de emprego no município (pode ser marcada mais de uma opção):

(X) Serviço público	(X) Comércio	() Indústria
(X) Turismo	(X) Agricultura familiar	() Grandes produtores agrícolas
(X) Pecuária	() Prestadores de serviço	() Mineração
(x) Outros: <u>Agropecuária</u>		

Matriz Energética

Principal tipo de geração do município: CEMIG Produção alternativa

Principais fontes de produção de energia (pode ser marcada mais de uma alternativa):

<input checked="" type="checkbox"/> Hidroelétrica	<input type="checkbox"/> Solar	<input type="checkbox"/> Eólica
<input type="checkbox"/> Termoelétrica	<input type="checkbox"/> Nuclear	<input type="checkbox"/> Outros: _____

Problemas relacionados ao fornecimento de energia

<input checked="" type="checkbox"/> Queda frequente no fornecimento	<input type="checkbox"/> Existência de comunidades ou localidades em que não há o fornecimento de energia
<input type="checkbox"/> Outros: _____	

Localização das subestações de energia do município ou locais de produção de energia independente:

Nome	Localização
Subestação de Carangola	Rua João Belo, s/n– Bairro Santa Maria, Carangola-MG

Abastecimento de água e saneamento básico

Forma de abastecimento de água e saneamento básico: COPASA Serviço Próprio de Água

Localização das subestações de tratamento de água e esgoto do município:

Nome	Localização
Estação de tratamento de água	Corrego Três Barras, Area Rural, Alto Caparaó

Telefonia móvel e fixa:

Operadoras móveis e fixas que têm cobertura no município (pode ser marcada mais de uma alternativa):

<input checked="" type="checkbox"/> OI	<input type="checkbox"/> TIM	<input checked="" type="checkbox"/> Vivo	<input checked="" type="checkbox"/> Claro
<input type="checkbox"/> Algar	<input type="checkbox"/> CTBC	<input type="checkbox"/> Outros: _____	

Radio Amador:

Existem operadores de rádio amador no município: Não Sim Se sim, preencha o quadro abaixo:

Nome do operador	Identificação do canal utilizado

Mídia (radio, TV, etc) existente no município:

Identifique os canais de mídia existentes no município:

Nome	Contato
José CarLos Lovantino	(32) 984263949

Diagnóstico das unidades hospitalares e/ou pronto atendimentos do município:

Nome	Localização	Especialização e horário de funcionamento	Capacidade máxima de atendimento imediato
Centro de Saude Jordelino Breder	Av. Pico da Bandeira, 1199 - Centro	Hospital de Pronto Socorro – 24 horas	23

Nomes dos hospitais, localizados em outros municípios, aos quais os pacientes são encaminhados ou que a própria população procura para atendimento:

Nome do hospital	Município de localização do município	Contato
Casa de Caridade de Carangola	Praça Coronel João Marcelino, nº. 26 - Centro- Carangola / MG	(32) 3741-2441 Diretor Francisco Sangy Filho
Hospital Evangélico de Carangola	R. Abílio Coimbra, nº. 359 - Triângulo - Carangola / MG	(32) 3741-2441 Diretor Francisco Sangy Filho
Hospital São Paulo	R. Coronel Izalino, 187 - Centro, Muriaé- MG	(32) 3729-3720 Diretor Presidente Edvar Pereira de Almeida
Hospital de Espera Feliz	R. Manoel Moura Filho, 118 - Centro, Espera Feliz - MG	(32) 3746-1115 Direto Mauricio Padilha
Hospital do Câncer de Muriaé - Fundação Cristiano Varella	Av. Cristiano Ferreira Varella, 555 - Universitário, Muriaé-MG	(32) 3729-7000 Diretor Presidente Carlos Alberto Campos de Carvalho
Hospital Padre Júlio Maria	Rua Maria Olinda, 132- Centro, Manhumirim - MG	(33) 3341-2569 Diretora Irmã Maria Ribeiro
Hospital César Leite	Praça Dr. César Leite 383- Centro - Manhauçu - MG	(33) 3339-6900 Diretor Leandro Satler Campos

Diagnóstico das unidades escolares e locais que poderão ser utilizados como abrigos:

Nome	Localização	Descrição (Acomodações e capacidade)	Contato do responsável pela chave do local
E. Municipal José Emerich	Rua Juca Prudente, 194, bairro Água Verde	21 salas, 01 cozinha, 01 Chuveiros, 02 banheiros com 18 sanitarios Capacidade: 100 pessoas	Silvia Lúcia Marques da Silva Freitas (24)988041411
CEMEI-Prof Noemia O. Emerick	Rua Felipe Gacia Heiderich,294 bairro Serra Monte	11 salas de aula sem banheiro, 03 banheiros (com 02 sanitários e 01 chuveiro cada), 01 cozinha com 03 despensas, 04 banheiros (apenas sanitários), 02 banheiros com acessibilidade sem chuveiro, 01 banheiro masculino com (04 sanitários e 01 chuveiro), 01 banheiro feminino com (04 sanitários e 01 chuveiro), Capacidade: 200 pessoas	Silvia Lúcia Marques da Silva Freitas (24)988041411

Histórico de eventos adversos e desastres no município

Ano	Descrição
1979	Inundação na região central devido ao transbordamento do Rio Caparaó.
2012	Inundação na região central devido ao transbordamento do Rio Caparaó.
2020	Chuvas intensas- Deslizamento de encosta e inundação em diversos pontos do município, atingindo residências, pontes e estradas.
2020	Doença infecciosa – COVID-19.
2021	Doença infecciosa – COVID-19.
2023	Estiagem-Devido as Mudanças Climáticas e a falta de chuva ocorreu a falta de abastecimento de água

2ª PARTE

CONSTRUÇÃO DE CENÁRIOS

2.1.1 CENÁRIO 1	
Ameaça	Geológico (DESLIZAMENTO DE ENCOSTA).
Risco	As condições naturais favorecem ocorrências de deslizamentos, podendo se agravar com o excesso de chuvas.
Hipótese Acidental	Deslizamento encosta no bairro Idependência e Córrego Bragunça.
Áreas de risco	Av Pico da Bandeira, nº 930 a 1010, bairro Idependência e Corrego Bragunça.
2.2.1 DESDOBRAMENTOS EM FUNÇÃO DO CENÁRIO	
<ul style="list-style-type: none"> - Ocorrência de fatos pontuais podendo acontecer isoladas ou ao mesmo tempo. - A retirada emergencial das pessoas que estiverem nas áreas de risco ou afetada, nas classificações de risco Alto e Muito Alto, conforme levantamento prévio da prefeitura. - As vias urbanas e vicinais do município que poderão ser comprometidas pelos deslizamentos. - Os locais escolhidos como abrigo, escola municipais, terão as aulas paralisadas para acomodação da população que terá que ser retirada de suas residências. - Se houverem mais de 28 vítimas, será necessário apoio para transporte e recebimento delas em outras localidades para atendimento médico. - Necessidade de resposta especializada para o salvamento das vítimas em caso de soterramento. 	
2.3.1 Indicação dos danos e prejuízos estimados	
Prejuízo econômico privado:	R\$1.600.000,00
Prejuízo econômico público:	R\$ 250.000,00
Dano material:	R\$ 2.265.000,00
Dano humano:	497 pessoas afetadas indiretamente e 95 diretamente.

2.4.1 Mapa de Risco

MAPA DE RISCO DE DESLIZAMENTO



Legenda

 Risco de Deslizamento

MAPA DE RISCO DE DESLIZAMENTO



Legenda

 Risco de Deslizamento

MAPA DE RISCO DE DESLIZAMENTO



Legenda

	Risco de Deslizamento
---	-----------------------

2.1.2 CENÁRIO 2

Ameaça	Hidrológico (Inundação).
Risco	As condições naturais favorecem ocorrências de inundações, podendo se agravar com o excesso de chuvas.
Hipótese Acidental	Inundações no bairro Coronélio Emerich, Água Verde.
Áreas de risco	Rua José Paulo Gerônimo, nº 03 a 125, bairro Cornéli Emerich e Rua Elizeu Agenor Cardoso , nº 10 a 148, bairro Água Verde.

2.2.2 DESDOBRAMENTOS EM FUNÇÃO DO CENÁRIO

- Ocorrência de fatos pontuais podendo acontecer isoladas ou ao mesmo tempo.
- A retirada emergencial das pessoas que estiverem nas áreas de risco ou afetada, nas classificações de risco Alto e Muito Alto, conforme levantamento prévio da prefeitura.
- As vias urbanas e vicinais do município que poderão ser comprometidas pelas inundações.
- Os locais escolhidos como abrigo, escola municipais, terão as aulas paralisadas para acomodação da população que terá que ser retirada de suas residências.
- Se houverem mais de 28 vítimas, será necessário apoio para transporte e recebimento delas em outras localidades para atendimento médico.
- Necessidade de resposta especializada para o salvamento das vítimas em caso de afogamento, presas nas inundações ou em casa atingidas pela mesma.

2.3.2 Indicação dos danos e prejuízos estimados

Prejuízo econômico privado:	R\$1.600.000,00
Prejuízo econômico público:	R\$ 250.000,00
Dano material:	R\$ 2.265.000,00
Dano humano:	1.000 pessoas afetadas indiretamente e 102 diretamente.

2.4.2 Mapa de Risco

MAPA DE RISCO DE INUNDAÇÃO

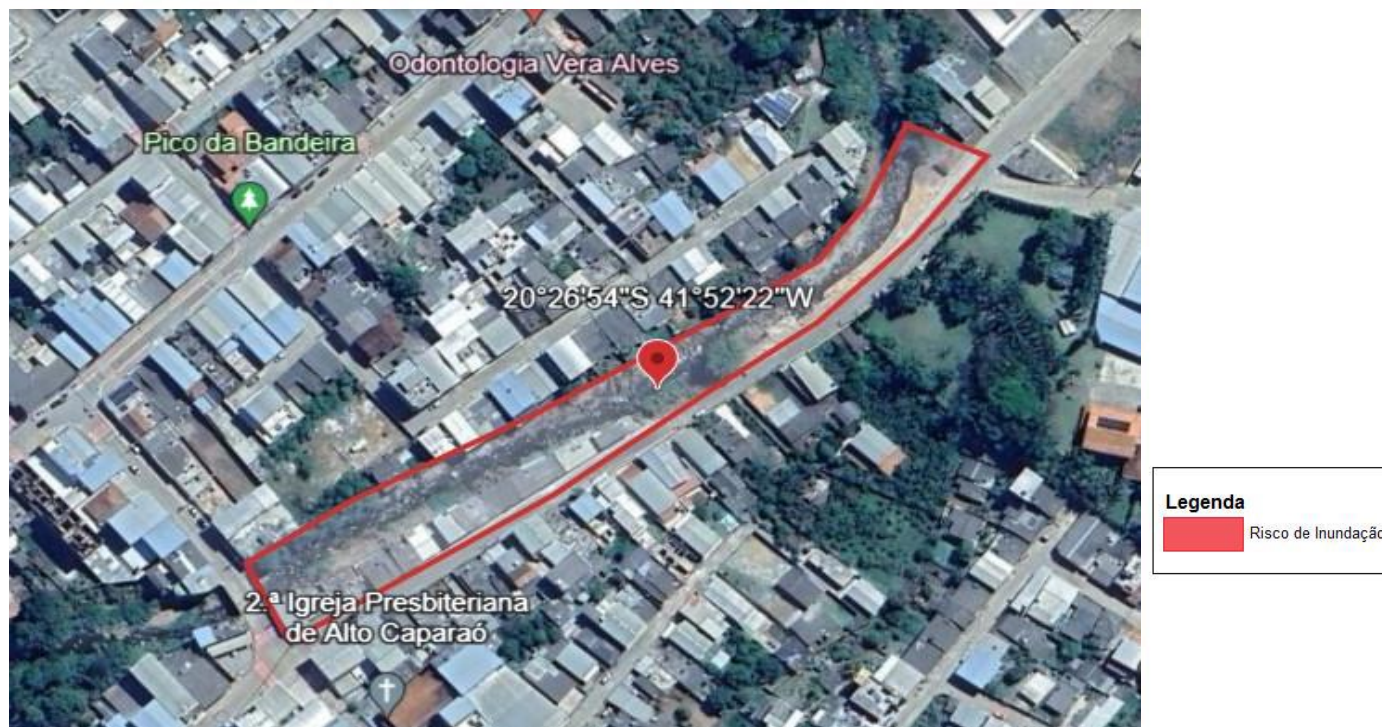

3ª PARTE

MEDIDAS DE ENFRENTAMENTO

**CENÁRIO 1 e 2
(Deslizamento de encosta) e
(Inundações)**

2 .5. MEDIDAS DE ENFRENTAMENTO

2.5.1. Relação das pessoas, organizações, instituições envolvidas

Nome	Organização/Função	Contatos
Sebastião Ananias Campos	Prefeito Municipal de Alto Caparaó	(32) 984357959
Eugenio Cesar Gonçalves Schuab	Coordenador Defesa Civil Municipal	(33) 999986761
Agatha Lindoura Pinheiro Ananias	Secretária de Assistencia Social	(32) 984652106
Gilcinei Medeiros Cortez	Secretário de Obras	(32) 985166232
Silvia Lúcia Marques da Silva Freitas	Secretária de Educação	(24)988041411
Luciana Heiderick do Nascimento Martins	Secretária de Meio Ambiente	(32) 999830216
Dalmes Dutra Cardoso Junior	Secretário de Saúde	(32) 984841653
Victor Moreira Figueiredo	Coordenador de Transportes	(32) 985106542
Ricardo Emerich Figueiredo	Pres. da Câmara Municipal de Vereadores Alto Caparaó	(32) 984363243
Flavio Augusto Pires da Mota	Capitão BM- Coman. da 2º Cia/11º BBM	(33) 991500888
Felipe Magnun Nogeira	Sarg. Coman. 2ºAgru/2º Pelotão/29ª CIA/11º Batalhão	(33) 984448192
Magna Maria Auxiliadora de Amorim	Secretária de Governo	(33) 999248361
Ladsmar Silveira	Sargento Ambiental	(32) 984052526
Stênio Soares	Agente de Relacionamento da CEMIG	(33) 987495377
Genival Cezar	Responsável pela Estação de tratamento de água	(32) 984184564
Dr. Gabriel da Graça Vargas Sampaio	Promotor de Justiça da Comarca de Manhumirim	(33) 984517554

2.5.2. Cadastro dos recursos disponíveis para apoio e empenho

Identificação do recurso	Responsável / Operador	Quantidade disponível	Contatos
Moto Niveladora	Rodrigo Peixoto	01	(32) 98429-4646
Retro Escavadeira	Julio Maria / Marnon	02	(32) 98411-0653 (32) 98507-6920
Caminhão Pipa	Leomar Loretti	01	(32) 98403-0316
Caminhão Básculante	Jose Carlos / Julio Maria / Leomar	03	(32) 98411-0653 (32) 98403-0316
Caminhão Caçamba	Wanderson	01	(32) 98423 5596
Pá Carregadeira	David Valério	01	(32) 98516-6232
Trator Agrícola	Leomar/Jose Carlos/Celmir/Rodrigo	05	(32) 98509-2937/(32) 98429-4646
Fiat Uno	Victor / Gilcinei	02	(32) 98510-6542/(32) 98516-6232
Palio	Douglas Louzada	01	(32) 98423-5753
Gol	Wgeverson / Marnon	01	(32) 98507-6920
Sandeiro	Adeildo / Selmir	01	(32) 98507-8449/(32) 98509-2937
Doblô	Genival / Adenilson / Wgeverson	01	(32) 98468-3815
Ambulância Fiat FIORINO	Ronald	01	(33) 984057450
Ambulância chevrolet S10	Mário	01	(32) 984387380
Ambulância Peugeot	Ezequiel	01	(32) 984169953
Ambulância Renault	Oneias	01	(32) 984482385

2.5.3. Identificação das instalações

Instalação	Endereço	Coordenadas geográficas
Posto de Comando	Prefeitura Municipal de Alto Caparaó- Rua Ludovina Emerick, 321 – Água Verde	Lat-20.446395, Long -41.873270
Área de espera	Area de Festa – - Centro	Lat-20.451412, Long -41.877444
Abrigo 1	E. Municipal José Emerich, Rua Juca Prudente, 194, bairro Água Verde	Lat-20.445404, Long -41.873646
Abrigo 2	CEMEI-Prof Noemia O. Emerick, Rua Felipe Gacia Heiderich,294 - Serra Monte	Lat-20.444348, Long -41.868717
Ponto de encontro 1	Galpão do Cras, AV. Pico da Bandeira	Lat-20.446042, Long -41.871571
Ponto de encontro 2	Patio da Escola Municipal Eugenio Tavares - Rua Carolina Martins Tavares,290 - Serra Monte.	Lat-20.439378, Long -41.866398
Acampamento/Base	Ginásio Poliesportivo Jacy Tavares - Rua Carolina Martins Tavares,295 - Serra Monte.	Lat-20.439697, Long -41.866484
2 Heliponto/helibase	Estadio Municipal Fernando Américo Vespúcio de Carvalho – AV. José Emirich Coronélio Emerich . Área de festa da Cidade	Lat-20.452432, Long -41.875472

2.5.4. Plano de ação de enfrentamento

RESPOSTA

1.5.4.1 Identificação do responsável e do mecanismo de acionamento do plano de resposta

Meio utilizado	Responsável pelo acionamento
Ligação telefónica	Eugenio Cesar Gonçalves Schuab - Coordenador Municipal de Proteção e Defesa Civil

1.5.4.2 Indicação do mecanismo de mobilização da comunidade (sistema de alarme e alerta)

Meio utilizado (ALERTA)	Responsável	Como fazer
Carro de som ou Moto tercerizado em mensagem via whatsapp	Leone Emerich Junior - motorista	Transitar com o veículo nos locais que poderão ser afetados pelo desastre, alertando a população sobre a possibilidade de deslizamento.

Meio utilizado (ALARME)	Responsável	Como fazer
Carro de som da prefeitura e mensagem via whatsapp	Eugenio Cesar Gonçalves Schuab - Compdec	Será enviado alarme aos moradores residentes nas áreas de risco, orientado deslocarem aos pontos de encontro devido a possibilidade de deslizamento de encosta iminente (verificação realizada in loco pela equipe da Compdec).

1.5.4.3

Identificação dos pontos de encontro e rotas de fuga









Nome do ponto de encontro	Descrição da rota de fuga
1 - Galpão do Cras, AV. Pico da Bandeira	R. Elizeu Agenor Cardoso; R. Itelvino Euler; Av. Pico da Bandeira
2- Patio da Escola Munucpal Eugenio Tavares	R. Felipe García Heiderich; R. Luciano Breder; R. Carolina Martins Tavares

2.6 PLANO DE RESPOSTA AO INCIDENTE (após o desastre)

O que fazer	Responsável	Quando fazer
Salvar vidas e resgate de pessoas	Compdec, secretários municipais, Corpo de Bombeiros, PM e outros	Durante o evento, não se colocando em risco, priorizando salvamento de pessoas.
Instalação do Posto de Comando.	Compdec ou prefeito.	Imediatamente após o incidente.
Restabelecimento dos serviços essenciais (energia elétrica, água e telefonia).	Compdec, secretários municipais e responsáveis pelas prestadoras de serviços.	Após instalação do Posto de Comando e deliberações do grupo de resposta ao desastre.
Triagem das pessoas afetadas pelo desastre e encaminhamento aos abrigos ou residências de parentes ou amigos (fora da área de risco). (os ônibus da frota municipal poderão ser utilizados).	Compdec, CRAS, Coordenadoria de transportes.	Tão logo as pessoas afetadas forem cadastradas.
Assistência médica aos afetados (feridos) na rede hospitalar. Conforme o grau da lesão as vítimas serão encaminhadas para a rede médica municipal ou serviço especializado em outras localidades.	Compdec, secretaria de saúde.	Durante a triagem, as pessoas identificadas com ferimentos, conforme o grau da lesão.
Definição dos locais e instalação de abrigos temporários.	Compdec, CRAS, secretaria de educação.	Após deliberação do comando unificado e providenciada a disponibilidade das instalações que servirão de abrigos.
Vistorias nas áreas afetadas.	Compdec, secretaria de obra, Engenheiro e Corpo de Bombeiros.	Havendo disponibilidade e condições de segurança para as pessoas que procederão as vistorias.
Decretação de Situação de Emergência / Estado de Calamidade Pública (observar quesitos da Portaria MDIR 260/2022), se for o caso.	Prefeito ou Compdec.	No caso de decretação o prazo conforme legislação é de 10 dias a partir da data do desastre para eventos súbitos.
Desobstrução e recuperação de vias e obras de arte especiais (pontes, passarelas, etc).	Secretaria de obras.	Assim que haja segurança para a realização dos trabalhos e definição do melhor método a ser

		utilizado evitando agravamento do cenário.
Recepção, triagem e distribuição de ajuda humanitária aos afetados.	Compdec, CRAS e voluntários.	A medida que as doações forem chegando e forem registradas, evitando acúmulo e perda e materiais perecíveis.
Segurança do abrigo	PM e Segurança	Assim que o abrigo estiver instalado
Retorno dos afetados para suas residências.	Compdec, CRAS e coordenadoria de transporte.	Procedidas as vistorias, as moradias que não forem classificadas como risco e tiverem condições de habitação.
Liberação de Licenças ou Dispensa de Licenças, liberação ou bloqueio do uso da água.	Secretaria de Meio Ambiente	Após avaliação se houve ou não contaminação dos rios, o mais rapido possivel para restabelecer o uso da água, e as linças para restabelecer a trafegabilidade.
Atendimento aos afetados com vacinas em contato com o solo e água contaminados, atendimentos com remedios para pessoas que tomam remedios controlados ou sofreu algum ferimento e psicólogos.	Secretaria de Saúde	Assim que for realizado a triagem, e as pessoas já estiverem nos abrigos ou casa de parentes.
Criar um abrigo separado para os animais de estimação e realizar as vacinações	Vigilancia Sanitária, ambiental e epidemiológica	De acordo com as regras do abrigos, os animais não podem ficar no mesmo local que seus donos mas tem direito a vida e cuidados, enquanto tiver sendo feito a triagem para os abrigos dos cidadãos, será realizado a triagem dos animais também.
Retirada dos Moradores das casas em area de risco	Compdec ou Promotor	O Compdec realiará a retirada antes do desastre em caso de possivel risco, durante o desastre se não houver risco a sua Vida, após o desastre se a casa estiver em area de risco, o promotor só realizará a retirada em casos que o morador se negar a sair.
Desmobilização do Posto de Comando e abrigos.	Compdec ou prefeito.	Após o restabelecimento dos serviços essenciais e condições de segurança dos locais afetados.

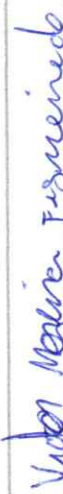
4. VALIDAÇÃO E ASSINATURA DOS ENVOLVIDOS

NOME COMPLETO	ÓRGÃO / FUNÇÃO	ASSINATURA
Sebastião Ananias Campos	Prefeito Municipal de Alto Caparaó	
Eugenio Cesar Gonçalves Schuab	Coordenador Defesa Civil Municipal	 Eugenio Cesar Gonçalves Schuab Coordenador de Defesa Civil Município de Alto Caparaó
Agatha Lindoura Pinheiro Ananias	Secretária de Assistência Social	 Agatha Lindoura P. Ananias
Gilcinei Medeiros Cortez	Secretário de Obras	 Gilcinei Cortez
Silvia Lúcia Marques da Silva Freitas	Secretária de Educação	 Silvia Lúcia M.S. Freitas
Luciana Heiderick do Nascimento Martins	Secretária de Meio Ambiente	 Luciana Heiderick do Nascimento Martins
Dalmes Dutra Cardoso Junior	Secretário de Saúde	
Victor Moreira Figueiredo	Coordenador de Transportes	 Victor Moreira Figueiredo
Ricardo Emerich Figueiredo	Presidente da Câmara Municipal de Vereadores Alto Caparaó	
Flavio Augusto Pires da Mota	Capitão BM- Comandante da 2ª Cia/11ºBBM	 FLAVIO AUGUSTO PIRES DA MOTA CAPITÃO BM
Sargento Felipe Magnun Nogueira	Sargento comandante 2º Agrupamento/2º Pelotão/29ª Companhia/11º Batalhão	 COMANDANTE DA 2ª COMPANHIA